



Schoolgids 2023 - 2024

SBO Belle van Zuylen
PCOU Willibrord



Inhoudsopgave

Inleiding.....	7
Hoofdstuk 1 - SBO Belle van Zuylen	8
1.1. Schoolgegevens – PCOU	8
1.2. Gegevens van de school.....	8
Hoofdstuk 2 - Wie zijn wij en wat willen wij?	9
2.1. Onze kerntaak	9
2.2. Het kind met leer- en gedragsmoeilijkheden.....	9
2.3. Onze pedagogische huisstijl	9
2.4. Onze didactische aanpak.....	11
2.5. De aanmelding en dan?.....	12
Hoofdstuk 3 – Leerstofaanbod.....	13
3.1. Inleiding.....	13
3.2. Het portfolio.....	13
3.3. Het onderwijsaanbod	13
3.3.1. Nederlandse taal (waaronder ook lezen en schrijven)	13
3.3.2. Rekenen en wiskunde	14
3.3.3. Oriëntatie op mens en maatschappij, natuur en techniek	14
3.3.4. Cultuureducatie.....	14
3.3.5. Beweging en spel.....	15
3.3.6. Gezonde School.....	15
3.3.7. Godsdienst.....	15
3.3.8. Burgerschapsvorming & Vreedzame school	16
Hoofdstuk 4 – Onze ondersteuningsstructuur.....	17
4.1. Inleiding.....	17
4.2. Toelating.....	17
4.3. Onderwijsopbrengsten als basis van onze ondersteuningsstructuur	18
4.4. Interventies als de ontwikkeling stagneert	18
4.5. Buurtteam	19
4.6. Jeugdarts (JGZ)	19
4.7. Kind en Motoriek.....	19
4.8. Logopedie.....	20
Hoofdstuk 5 - De organisatie van de school.....	21
5.1. Stage en opleiden in de school	21
5.2. Contacten met ouders.....	21
5.2.1. Informatie en kennismaking aan de start van het schooljaar.....	21

5.2.2. Kind/ouder/leerkracht gesprekken	21
5.2.3. Portfoliogesprekken	21
5.2.4. PARRO	21
5.3. Algemene afspraken.....	22
5.4. Medezeggenschapsraad (MR).....	22
5.5. Schooltijden.....	23
5.6. Extra verlof	23
5.7. Verzuim	23
Hoofdstuk 6 - Overige informatie	24
6.1. Computers.....	24
6.2. Schoolfoto's.....	24
6.3. Gymlessen	24
6.4. Hoofdluiscontrole.....	24
6.5. Klachtenregeling.....	24
6.6. Leerlingaantal.....	25
6.7. Mobiele telefoons	25
6.8. Ouderbijdrage	25
6.9. Pleinregels	25
6.10. Schoolreisje	26
6.11. Schoonmaak	26
6.12. Sponsoring.....	26
6.13. Sportactiviteiten.....	26
6.14. Trakteren	26
6.15. Veiligheidsprotocol.....	26
6.16. Interne contactpersoon (zie ook klachtenregeling) en aandachtspunctionaris	26
6.17. Vervanging.....	26
6.18. Verwijdering/schorsing van leerlingen.....	26
6.19. Verzekering.....	27
6.20. Vieringen	27
6.21. Verbod gezichtsbedekkende kleding	27

Bijlagen

Bijlage 1: Namen en Adressen

Bijlage 2: Aanmelden PARRO

Inleiding

U heeft de schoolgids in handen van SBO Belle van Zuylen een school voor Speciaal Basisonderwijs in de stad Utrecht.

Onze schoolgids neemt u mee in de wereld van SBO Belle van Zuylen. Om u een beeld te geven van onze school, verwijzen we u graag naar onze video:

[http://bellevanzuylensbo.nl/wp-content/uploads/2020/11/Belle-van-Zuylen-Promo-video-website- -subs.mp4](http://bellevanzuylensbo.nl/wp-content/uploads/2020/11/Belle-van-Zuylen-Promo-video-website--subs.mp4)

Per schooljaar zullen wij actuele informatie toevoegen door middel van een informatiebrief aan het begin van het schooljaar. Deze informatiebrief is dus een bijlage bij deze schoolgids. U vindt deze schoolgids en de informatiebrief ook op onze website.

Op SBO Belle van Zuylen leren leerlingen dat ze zichzelf mogen en kunnen zijn. Daarbij ervaren ze dat ze zich kunnen ontwikkelen op eigen kracht. Ze leren in alle omstandigheden een bewuste keuze te maken waarbij ze zichzelf en anderen recht doen. De leerkracht heeft hierbij een begeleidende rol.

SBO Belle van Zuylen biedt kansrijk onderwijs waar een ieder zich optimaal kan ontwikkelen. Wij werken samen met anderen om expertise uit te wisselen. Als team zijn wij ons bewust van elkaars kwaliteiten. Deze worden optimaal benut, zodat er voldoende uitdaging is voor één ieder. Wij stellen ons leerbaar op, wat inhoudt dat ieder zijn eigen grenzen, krachten en onzekerheden mag benoemen. Middels een goede samenwerking, wederzijds begrip en open communicatie komen we tot oplossingsgericht handelen, waarbij wij werken aan ons gezamenlijk doel. In onze communicatie zijn wij duidelijk en stellen wij ons onderzoekend, ondersteunend en waardierend op.

Wij kijken er naar uit om u en uw zoon/dochter te ontmoeten in het nieuwe schooljaar en wij nemen onze verantwoordelijkheid om aan alle leerlingen passend onderwijs te bieden waardoor er een optimale ontwikkeling zal zijn.

Graag tot ziens in onze school!

Namens het Team,

Heidi van Wezel
Directeur Belle van Zuylen





1.1. Schoolgegevens – PCOU

SBO Belle van Zuylen is een speciaal basisonderwijs school met een christelijke grondslag en maakt deel uit van de stichting protestant christelijk onderwijs Utrecht.



pcou willibrord

PCOU Willibrord

Bezoekadres: Grebbeberglaan 9-a, 3527 VX Utrecht
Tel: 030 272 3123
<https://www.pcouwillibrord.nl/>

De Stichting PCOU bestuurt 28 scholen voor basisonderwijs, speciaal basisonderwijs en (voortgezet) speciaal onderwijs in Utrecht. De scholen hebben tezamen 7.500 leerlingen, waar meer dan 900 medewerkers werkzaam zijn. De scholen variëren in omvang en hebben tussen de 80 en 800 leerlingen.

SBO Belle van Zuylen school voor speciaal basisonderwijs valt onder het Rijksinspectiekantoor Utrecht

Adres: Park Voorn 4
Postbus 2730
3500 GS Utrecht
tel: 030 – 6690600

1.2. Gegevens van de school

SBO Belle van Zuylen

bezoekadres: Prof. H. Bavinckstraat 3
3555 GS Utrecht
tel: 030 - 2444633
website: www.bellevanzuylensbo.nl
mailadres: info@bvzsbo.nl

2.1. Onze kerntaak

SBO Belle van Zuylen ziet het als haar belangrijkste taak om ondersteunend te zijn aan de scholen in de wijk en de scholen van het Bestuur (PCOU) als het gaat om het verzorgen van onderwijs aan leerlingen met leerachterstanden en/of knelpunten in sociaal-emotionele ontwikkeling/sociaal gedrag en werkhouding/aanpakgedrag.

Wij bieden onderwijs aan leerlingen voor wie het lastig is om zich binnen het reguliere onderwijs te ontwikkelen. Daarbij kunnen wij leerlingen langdurig opvangen, maar is ook kortdurende plaatsing mogelijk. In dit laatste geval werken we met de leerling toe naar het inlopen van de achterstanden en zorgen we voor een passend ontwikkelingsperspectief. We ondersteunen de leerling actief bij terugplaatsing naar het regulier onderwijs.

Leerlingen

Op Belle van Zuylen leren leerlingen dat ze zichzelf mogen en kunnen zijn. Daarbij ervaren ze dat ze zich kunnen ontwikkelen op eigen kracht. Ze leren in alle omstandigheden een bewuste keuze te maken waarbij ze zichzelf en anderen recht doen. De leerkracht heeft hierbij een begeleidende rol.

Belle van Zuylen biedt kansrijk onderwijs waar een ieder zich optimaal kan ontwikkelen. Wij werken samen met anderen om expertise uit te wisselen.

Team

Als team zijn wij ons bewust van elkaars kwaliteiten. Deze worden optimaal benut, zodat er voldoende uitdaging is voor één ieder. Wij stellen ons leerbaar op, wat inhoudt dat ieder zijn eigen grenzen, krachten en onzekerheden mag benoemen.

Middels een goede samenwerking, wederzijds begrip en open communicatie komen we tot oplossingsgericht handelen, waarbij wij werken aan ons gezamenlijk doel. In onze communicatie zijn wij duidelijk en stellen wij ons onderzoekend, ondersteunend en waardierend op.

2.2. Het kind met leer- en gedragsmoeilijkheden

Op onze school gaan we ervan uit dat ieder kind anders is en unieke mogelijkheden heeft. Elk kind heeft de motivatie om zich te ontwikkelen en dat doet op zijn eigen manier, in zijn eigen tempo en op basis van aanleg en temperament. De leerlingen op onze school ondervinden hindernissen in hun ontwikkeling, en soms ook in het meedoen met anderen in de school, in de wijk, in het gezin. Wij richten ons op het wegnemen van de barrières die leerlingen (en hun ouders/verzorgers) ervaren in leren en in participeren. Het doel is dat leerlingen zo snel mogelijk in staat zijn om te participeren in een thuisnabije omgeving en waar mogelijk binnen het regulier onderwijs.

2.3. Onze pedagogische huisstijl

De vertrouwensrelatie als basis voor zelfvertrouwen

Op SBO Belle van Zuylen ervaren leerlingen dat alle mensen verschillend zijn, dat iedereen talenten heeft en dat elke persoon met zijn talenten er mag zijn. Verschillen worden gevierd en de kwaliteiten van mensen vullen elkaar aan. Leerlingen zien en ervaren dat zij op eigen kracht doelen kunnen behalen en dat de mensen om hun heen hen daarin kunnen ondersteunen. Ze vertrouwen in zichzelf en in de ander.

De leerlingen op SBO Belle van Zuylen hebben vaak veel nabijheid, duidelijke sturing, heldere kaders en een consequente benadering nodig. Wij werken in eerste instantie preventief om te komen tot een veilig leerklimaat voor onze leerlingen.

Wij streven naar een veilig klimaat waar we niet alleen op gezamenlijke wijze werken aan onze veiligheid, maar de leerlingen ook bewust maken op welke manier zij een positieve invloed kunnen hebben op de omgeving. We willen hen laten merken dat ze in staat zijn om te leren op een adequate manier om te gaan met die dingen die vanuit de omgeving op hen af komen en die ze moeilijk vinden om mee om te gaan. We willen hen leren om hulp te durven vragen als zij dat nodig hebben en het zelf te doen als ze het kunnen. Zelfvertrouwen zien we als basis voor het nemen van regie over het eigen gedrag en leven.

We geloven dat het hebben van betrouwbare en consequente mensen om je heen kan helpen om je eigen mogelijkheden te leren kennen en (weer) vertrouwen te krijgen.

De uitwerking in de praktijk

We vinden het als school belangrijk om het welbevinden en de betrokkenheid van de leerlingen goed in de gaten te houden. Dat doet de leerkracht door regelmatig persoonlijke gesprekjes met de leerling te voeren. Jaarlijks nemen wij de hart en handen kaart af van IEP om inzicht te krijgen in de sociale emotionele ontwikkeling, leermotivatie en leeraanpak. Als we ons zorgen maken over de ontwikkeling van een leerling, wordt hij of zij aangemeld voor een leerlingbespreking op het gebied van sociaal-emotionele ontwikkeling/sociaal gedrag of werkhouding. Een eerste gesprek/observatie zal altijd gericht zijn op het onderzoeken van de manier waarop tegemoet wordt gekomen aan de ondersteuningsbehoefte van de leerling. Indien nodig wordt de leerkracht hierin gecoacht door de intern begeleider of de orthopedagoog.



We hebben als school veel kennis over veelvoorkomende oorzaken van moeilijk verstaanbaar gedrag en hebben binnen de school richtlijnen uitgewerkt voor de manier waarop wij tegemoet komen aan de onderwijs- en ondersteuningsbehoeften van de leerlingen. Veel van onze leerlingen hebben een grote behoefte aan een voorspelbare omgeving. Wij sluiten hier op aan door het visualiseren van het dagprogramma en de regels. Duidelijkheid en structuur geven onze leerlingen een gevoel van veiligheid, wat essentieel is voor hun functioneren. Waar nodig krijgen individuele leerlingen een prikkelarme werkplek en maken zij gebruik van specifieke hulpmiddelen zoals een koptelefoon of een individueel pictogram-systeem;

In alles wat we doen, streven we er naar om leerlingen succeservaringen op te laten doen, zowel in de sociale omgang met anderen (kinderen en volwassenen) als in het leren. Succeservaringen geven leerlingen het vertrouwen dat ze iets op eigen kracht kunnen. Veel van onze leerlingen hebben weinig vertrouwen in zichzelf of de omgeving. Een klimaat met haalbare doelen en veel positieve bekrachtiging is dus van belang. Wij vinden zelfstandigheidsbevordering bij leerlingen belangrijk. Het draagt bij aan zelfvertrouwen en het zicht op eigen functioneren. Zelfvertrouwen en zelfstandigheid worden op de volgende manieren bevorderd:

- *Een voorspelbare omgeving; de verwachtingen en afspraken zijn voor een ieder zichtbaar*
- *Positieve benadering; aandacht voor de kwaliteiten van de leerling*
- *Stimuleren van zelfbewustzijn middels evaluatie en reflectie*
- *Succeservaringen visueel maken*

Schoolregels, voorkomen van en omgaan met moeilijk verstaanbaar gedrag

We hebben duidelijke en op papier vastgelegde afspraken over de manier waarop we met elkaar omgaan. We streven daarbij naar acceptatie, individuele aandacht en bevestiging. De gedragsregels zijn positief en concreet geformuleerd. Voorbeelden hiervan zijn:

- 1 We zijn aardig voor elkaar en helpen elkaar
- 2 'Stop hou op' betekent stoppen
- 3 Ik zit alleen aan de spullen van een ander als dat mag
- 4 We zorgen samen voor een nette school

2.4. Onze didactische aanpak

Onze leerroutes

Zoals al eerder aangegeven werkt SBO Belle van Zuylen toe naar de kerndoelen voor Primair Onderwijs.

Wij vinden het belangrijk dat leerlingen de Nederlandse taal beheersen en inzicht hebben in getallen. We noemen het sleutelvaardigheden omdat we ze zien als de sleutel voor interactie met de omgeving en een voorwaarde zijn voor later. Omdat leerlingen vaak met een leerachterstand onze school instromen, geven we taallesonderwijs, rekenen en sociaal-emotionele ontwikkeling/sociaal gedrag ontwikkeling meer aandacht. Ook vinden wij het belangrijk dat leerlingen zich breed ontwikkelen. Op het weekrooster staan daarom ook: oriëntatie op jezelf en de wereld, oriëntatie op natuur en techniek, kunstzinnige oriëntatie en bewegingsonderwijs.

In de arrangementkaarten die beschikbaar zijn binnen de school wordt voor de basisvakken (Rekenen, Begrijpend lezen, Technisch lezen, Spelling, Woordenschat, Leren leren en Sociaal-emotionele ontwikkeling/sociaal gedrag) beschreven wat het aanbod is voor de leerlingen die binnen de school voor deze vakken een basisarrangement, verdiept arrangement en intensief arrangement volgen. Deze beschrijving bevat zowel het onderwijsaanbod, de leertijd en instructietijd, de gebruikte methodes en aanvullende materialen, de didactische en pedagogische aanpak van de leerlingen. De leerkracht geeft in het groepsplan jaarlijks aan op welke manier hij/zij het aanbod binnen de groep concreet organiseert.



Goede lessen en activerend aanbod

Vanuit de literatuur (onder andere het onderzoek van Hattie, 1999) blijkt dat veel leerlingen gebaat zijn bij directe instructie. Zij weten daardoor wat de doelen zijn waar zij aan werken en kunnen daardoor succes ervaren en gerichte feedback krijgen. Daarom werken wij op onze school zoveel mogelijk volgens het directe instructiemodel. Dat betekent dat we de inhoud van de les altijd koppelen aan kennis of ervaring die de leerling al heeft, dat we de doelen voor de leerling benoemen, dat de leerkracht duidelijke instructie geeft en daarna samen met de leerlingen oefent. Vervolgens mogen de leerlingen zelfstandig de nieuwe kennis toepassen. Daarna wordt met de leerlingen gekeken of het goed is gegaan en krijgen ze feedback.

Om ervoor te zorgen dat leerlingen betrokken zijn tijdens de lessen, werken we met activerende didactiek en samenwerkend leren. Dat betekent dat onze leerkrachten voortdurend nadenken over manieren waarop zij de leerlingen kunnen laten nadenken, gezamenlijk kunnen laten werken en van elkaar kunnen laten leren en hoe zij spelelementen in de lessen kunnen inbouwen. Dit doen we zowel om ervoor te zorgen dat de leerlingen leren leuk vinden, maar ook als leerkracht goed zicht te hebben op de leerlingen de instructie hebben begrepen en daarop te kunnen afstemmen.

Aandacht voor leergebied overstijgende vakken

Veel leerlingen bij ons op school hebben een gedegen aanbod nodig op overstijgende vakken. Voor onze school zijn dat met name het vak sociaal-emotionele ontwikkeling/sociaal gedrag.

Het aanbod voor sociaal-emotionele ontwikkeling/sociaal gedrag beslaat de onderdelen: Zelfbeeld (Jezelf presenteren, een keuze maken, opkomen voor jezelf) en Sociaal gedrag (Ervaringen delen, aardig doen, omgaan met ruzie).

De uitwerking in de praktijk

Binnen de school bieden wij tot en met leerjaar 5 de leerlingen zo veel mogelijk een convergent aanbod dat gebaseerd is op de doelen die horen bij de leerroute richting VMBO. In de bovenbouw krijgen de leerlingen die naar verschillende vervolgopleidingen uitstromen soms ook in verschillende niveaugroepen les, zodat het aanbod beter aansluit bij de opleiding waar zij na onze school terecht komen.

2.5. De aanmelding en dan?

Zodra een leerling bij SBO Belle van Zuylen wordt aangenomen, wordt binnen een periode van zes weken een ontwikkelingsperspectief opgesteld. Dit ontwikkelingsperspectief wordt opgesteld door het ondersteuningsteam (de gedragsdeskundige, de intern begeleider, de directeur) aan de hand van gegevens uit het dossier van de leerling en op basis van gegevens uit observatie in de eerste schoolweken bij ons op school. Het betreft dan onder andere IQ gegevens, toets gegevens, medische gegevens en aanvullende gegevens die bij ons bekend zijn en een beschermende of belemmerende invloed kunnen hebben op de schoolloopbaan van de leerling. Het ontwikkelingsperspectief bestaat uit de te verwachten uitstroombestemming (terugstroom naar regulier PO, einduitstroom VMBO TL, einduitstroom VMBO BB / KB, einduitstroom Praktijkonderwijs) en het te verwachten uitstroomniveau op de basisvakken. Het OPP wordt door de leerkracht met de ouders besproken en daarna ondertekend.

De leerroutes en eind- en streefdoelen die wij voor leerlingen stellen zijn dus voor leerlingen met een verschillende uitstroom in het ontwikkelingsperspectief verschillend. Ook kunnen deze doelen voor een leerling ook nog per vak verschillen. In principe streven we voor leerlingen met de uitstroom VMBO TL naar een niveau midden groep 8. Zij halen dan op de referentieniveaus Rekenen en Taal niveau 1S. Voor de leerlingen die uitstromen naar VMBO BB /KB is het streefniveau bij uitstroom niveau eind groep 6. Zij halen daarmee bijna referentieniveau 1F. Voor de leerlingen die uitstromen naar Praktijkonderwijs is het streefniveau niveau groep 5. Zij behalen daarmee referentieniveau 1F niet.



3.1. Inleiding

SBO Belle van Zuylen kiest ervoor om, in het kader van Passend Onderwijs, zo veel mogelijk te blijven aansluiten bij het curriculum van de basisscholen. Dat betekent concreet dat:

- het basisarrangement zal worden opgebouwd uit de leerroute richting uitstroom VMBO BB;
- er in de onderbouw convergent zal worden gewerkt, met zo weinig mogelijk vertraging voor wat betreft het aanbod;
- er gestreefd wordt naar de mogelijkheid van terugstroom
- er bij leerlingen in de kleuter- en onderbouw hoog wordt ingezet wat betreft aanbod, en zal ingezet worden op instructie en verwerking op een concreet handelingsniveau;
- er na eind groep 5 ruimte komt voor divergente differentiatie

3.2. Het portfolio

In de jaren dat uw kind hier op SBO Belle van Zuylen naar school gaat zal een portfolio bijgehouden worden. Het portfolio is meer dan een rapport. In het portfolio laten het kind en de leerkracht samen zien wat er geleerd wordt in de klas. Het kind laat zien wat het leuk vindt en goed kan, wat het nog lastig vindt en graag wil leren. Werk waar de leerling trots op is en opstakers van andere leerlingen worden in het portfolio bewaard. Naast dit alles vindt u ook de IEP gegevens en een rapport waarin de leerling en de leerkracht samen vertellen hoe verschillende vakken in de groep gaan.



3.3. Het onderwijsaanbod

3.3.1. Nederlandse taal (waaronder ook lezen en schrijven)

Taal (schriftelijk en mondeling taalgebruik), lezen en schrijven horen tot de belangrijkste vaardigheden die leerlingen moeten leren. We zien dat bij veel leerlingen op dit gebied problemen zijn ontstaan. Taal, lezen en schrijven zijn onmisbaar om te kunnen functioneren in de maatschappij en voor het vervolgonderwijs.

Technisch lezen: In de groep werken we hierbij vooral in instructiegroepjes, waarbij een leerling zo veel mogelijk op zijn eigen niveau werkt.

Dyslexie: In geval van ernstige leesproblemen volgen we de richtlijnen van het SBO-protocol leesproblemen en dyslexie. Daar waar nodig krijgen leerlingen een speciale aanpak afgestemd op de onderwijsbehoefte bijvoorbeeld door middel van het werken met de remediërende methode.

Bij het technisch lezen maken we gebruik van de leesmethode Estafette en in groep 3 en 4 met de nieuwste methode van Veilig Leren lezen.

3.3.2. Rekenen en wiskunde

We werken bij de kleuters met Fred van de Rekenflat. In de rekenflat wonen verschillende poppen zoals Mien de Meetmuis, Tante Truus en Simon Slaap. Samen met deze poppen gaan de leerlingen spelenderwijs aan de slag met onder andere tellen, meten, wegen, sorteren en geldrekenen.

De leerlingen uit de groepen 3 tot en met 8 werken met de methode Getal en Ruimte Junior. Iedere week staat er één rekenonderwerp centraal en elke les is volgens dezelfde stappen opgebouwd. Na een gezamenlijke start kunnen de leerlingen zelfstandig verder werken in hun eigen leerwerkboek. Voor de snelle rekenaars zijn er extra opdrachten aanwezig en voor de kinderen die meer moeite hebben met rekenen is het mogelijk om de stof op hun eigen niveau te verwerken. Zo kan iedere leerling vol zelfvertrouwen aan de slag gaan met rekenen!



3.3.3. Oriëntatie op mens en maatschappij, natuur en techniek

Dit leergebied bevat kennis en vaardigheden op het gebied van aardrijkskunde, geschiedenis, natuur- en milieueducatie, sociale redzaamheid en gezond gedrag.

Voor leerlingen is de kennismaking met de wereld om hen heen en het besef deel uit te maken van een groter geheel belangrijk. Leerlingen hebben vaak een natuurlijke belangstelling voor allerlei onderwerpen.

Vanaf groep 5 volgen we de methode Wereldzaken en Tijdzaken. Dit is een digitale methode waarin visuele informatie de leerlingen helpt de nieuwe leerstof op een overzichtelijke manier eigen kan maken. Daarnaast wordt gebruik gemaakt van het aanbod van Utrecht Natuurlijk voor natuur- en milieueducatie.

3.3.4. Cultuureducatie

Onze visie op cultuureducatie ligt in het verlengde van onze schoolvisie: talentgericht onderwijs. Wij willen de eigenheid van onze leerlingen cultiveren. Ieder kind is uniek en moet leren te vertrouwen op zijn eigen kunnen. Eigenheid is je kracht, mits je hiervan bewust bent, en ook de eigenheid van anderen kunt respecteren en gebruiken in samenwerkingen.

Op Belle van Zuylen werken we met verschillende talentendagen. Er worden dagen georganiseerd waarin de leerlingen zelf kunnen aangeven wat zij graag willen leren of ontdekken. Binnen deze dagen worden er verschillende disciplines aangeboden. Tijdens deze dagen geven wij de leerlingen de ruimte om kennis te maken met nieuwe situaties en bieden wij hen een kans om nieuwe talenten te ontdekken. De ervaringen die zij hebben opgedaan, worden verwerkt in het portfolio en presenteren de leerlingen aan de ouders door middel van een portfoliogesprek. De ervaringen worden gedeeld via de trotsmuur in de hal van de school.

De leerlingen leren belangstelling te hebben voor de wereld om hen heen. Ze leren deze gemotiveerd onderzoeken en daarin taken uit te voeren, waarbij ze gebruik maken van informatie, strategieën en vaardigheden.



3.3.5. Beweging en spel

Spelen en bewegen zijn natuurlijke behoeftes van een kind. Daar is op verschillende momenten ruimte voor, bijvoorbeeld tijdens de pauzes en tijdens de lessen gymnastiek. Door middel van spel en beweging ontwikkelen leerlingen vaardigheden die voor hun persoonlijke ontwikkeling van groot belang zijn. Iedere groep heeft wekelijks twee gymnastieklessen die worden gegeven door een vakdocent in de gymzaal, verbonden aan de school.

3.3.6. Gezonde School

Lunchmaatjes

Vier keer per week krijgen de kinderen een verzorgde zelfsmeerlunch van lunchmaatjes. Dit is een gezonde lunch waarbij elke dag iets anders wordt aangeboden. Op deze manier leren we de kinderen gezonde keuzes te maken. Voor de kinderen die thuis niet ontbijten, is er de mogelijkheid om 's morgens iets te nemen van de ontbijtkar. De school is voor deze kinderen vanaf 8:15 uur toegankelijk. Het ontbijt wordt gegeten in ons kooklokaal. Op deze manier hopen wij dat alle kinderen voldoende voedingsstoffen krijgen om energievul aan de schooldag te beginnen.

EU-schoolfruit en EU-schoolmelk

We zullen ook dit jaar weer het verzoek doen om mee te mogen doen aan het EU-schoolfruit project. Dit jaar zullen we ook EU-schoolmelk aanvragen. De toekenning van dit project krijgen wij rond oktober te horen.

Koken in het praktijklokaal

Iedere groep gaat 1 keer in de week koken onder begeleiding van de leerkracht en leerkrachtondersteuner. De kinderen experimenteren met het maken van verschillende recepten en gerechten. De zelfgekweekte groenten en kruiden uit de Growwizzkid worden hierin verwerkt. Met de kooklessen zien we dat leerlingen gezonde producten leren kennen, durven te proeven en leren eten.

Groentjessoep

Ieder kind leert bij ons op school wat gezond eten is en dat dit helpt om lekker in je vel te zitten. Met het project Groentjessoep krijgt elke leerling 1 keer in de week een extra groentemoment. Naast de lunch, die de kinderen zelf meenemen, krijgen zij op donderdag daar een kopje soep bij. De oudste leerlingen (de soepmasters) maken de soep en geven uitleg over welke groenten erin zitten.

GrowWizzKid

Elke groep werkt met het lesprogramma van de GrowWizzKid. Dit is een binnenteeltsysteem, waar alle leerlingen vanaf groep 1 hun eigen kruiden en groenten kweken. Zelf kweken resulteert in het beter eten van groenten, want een eigen geteelde wortel, radijs of tomaatje smaakt natuurlijk wel het lekkerst!



3.3.7. Godsdienst

SBO Belle van Zuylen is een Christelijke school en we willen aan de identiteit van onze school echt vorm en inhoud geven. De afkomst van de leerlingen is heel verschillend op het gebied van religie en cultuur. Mede daarom worden waarden als respect, verdraagzaamheid en zorgzaamheid, die we als ontmoetingschool voorstaan, benadrukt.

Iedere groep heeft enkele keren per week een godsdienstles. Wij maken hierbij gebruik van de methode "Trefwoord". Naast de Christelijke feesten, zoals Kerstmis en Pasen, krijgen ook andere wereldgodsdiensten aandacht in deze methode.

3.3.8. Burgerschapsvorming & Vreedzame school

Burgerschapsvorming

Aandacht voor burgerschap kan zorgen voor meer betrokkenheid van de school en de leerlingen bij de samenleving en omgekeerd en voor meer onderlinge betrokkenheid in de school.

Burgerschapsvorming betekent op onze school:

- Het helpen vormen van wie je bent; ontwikkelen van je eigen identiteit
- Kennis uitdragen & bespreken van diversiteit
- Mogelijkheden aanreiken om te kunnen deelnemen aan de samenleving in termen van participatie. Waarbij het aanleren van taal en het krijgen van kennis van cultuur een belangrijke rol vervullen;
- Kennis verwerven van en leren omgaan met de principes van de democratie.

Komend schooljaar zal burgerschapsvorming een speerpunt zijn binnen ons jaarplan. Met name het participeren binnen de wijk willen we binnen ons aanbod uit gaan breiden middels samenwerkingen met instanties in de omgeving en/of het verkennen van initiatieven.

Burgerschap & Vreedzame school

Een belangrijk onderdeel van burgerschapsvorming is dat wij met alle andere scholen in de wijk een vreedzame school zijn.

Doelen van de Vreedzame School

De Vreedzame School streeft er naar om leerlingen te leren:

- op een positieve en zorgzame manier met elkaar om te gaan
- op een democratische manier met elkaar beslissingen te nemen
- constructief conflicten op te lossen
- verantwoordelijkheid te nemen voor elkaar en voor de gemeenschap
- open te staan voor verschillen tussen mensen



Het programma wil niet alleen leerlingen bovenstaande sociale competenties leren, maar vooral ook een positief sociaal en moreel klimaat in de school creëren, waar een opvoedende werking van uitgaat. In het volgende overzicht is dat uitgewerkt:

Doelen op leerling-niveau:

- Overleg, menings- en besluitvorming

Een standpunt hebben, opkomen voor eigen standpunt, luisteren naar anderen, verplaatsen in standpunt anderen, debatteren, argumenteren, bereidheid van standpunt te veranderen, compromissen sluiten, loyaal aan genomen besluit zijn, rekening houden met minderheidsstandpunt, kritisch denken, informatie inwinnen en kritisch analyseren

- Omgaan met conflicten

Inzicht in en kennis van conflictoplossing, inzicht in eigen stijl van conflictoplossing, verplaatsen in positie van ander, onderhandelen, win-winoplossing nastreven, afzien van fysiek of mentaal geweld, kennis van mediatie, mediatievaardigheden, omgaan met boosheid in een conflict

- Verantwoordelijkheid voor gemeenschap

Verantwoordelijkheid voor elkaar, verantwoordelijkheid voor klas, school en buurt, zorgzaamheid, rechtvaardigheidsgevoel, participatie, initiatieven nemen, meepraten en meedenken, aan regels houden, samenwerken, behulpzaamheid

- Open staan voor verschillen

Tolerantie, aanpassen aan andermans regels en gewoonten, respect voor andere levensopvattingen en stijlen, inleven in de ander - in andere culturen - in andere levensomstandigheden, constructief omgaan met vrijheid van meningsuiting of godsdienst, onderscheid tussen vooroordeel en oordeel, kennis levensbeschouwelijke stromingen

- Democratische geletterdheid

Democratische instituties (Tweede Kamer, grondwet e.d.), democratische spelregels, rechten en plichten in een democratie, democratische principes (verkiezingen, achterban, vertegenwoordiging), rol van de media in democratie.

Doelen op schoolniveau

- Een positief sociaal en moreel klimaat

Waarin leerkrachten prettig werken, handelingsverlegenheid bij leerkrachten voorkomen wordt, kinderen zich veilig voelen, kinderen zich gehoord en gezien voelen, iedereen bereid is zich te verplaatsen in de ander, iedereen op een positieve manier met elkaar omgaat, de eigen kracht van kinderen benut wordt.

Hoofdstuk 4 – Onze ondersteuningsstructuur

4.1. Inleiding

Onze school houdt in de gaten of wij de leerlingen bieden wat wenselijk is en de meest optimale leeropbrengsten met de leerling behalen. In dit hoofdstuk staat beschreven hoe wij dat doen. Uiteraard zijn er binnen de school meer uitgebreide beschrijvingen van deze werkwijze aanwezig.

Alle scholen in Utrecht voldoen aan de basisondersteuning die is beschreven in de Utrechtse Standaard voor de basisondersteuning, zie ook www.swvutrechtpo.nl. SBO Belle van Zuylen heeft als school voor Speciaal Basisonderwijs een speciale plaats binnen het Samenwerkingsverband. Als school voor Speciaal Basisonderwijs steunen wij de reguliere scholen waar nodig en bieden we leerlingen een speciale onderwijsplek als dit nodig is. We bieden méér dan de basisondersteuning.

4.2. Toelating

Als het regulier onderwijs moeilijkheden bij het onderwijs aan een leerling ondervindt, wordt er middels een arrangement alle mogelijke ondersteuning geboden. Wanneer het regulier onderwijs en ouders zien dat de leerling op basis van zijn onderwijsbehoeften meer aandacht nodig heeft, wordt het SWV PO Utrecht betrokken voor een verwijzing richting SBO:

- 1) Er worden 2 deskundigenadviezen geschreven. Hierin wordt gekeken naar de onderwijsbehoeften van een leerling en wordt een advies gegeven voor het best passende type onderwijs.
- 2) De adviezen worden ingediend bij een toelaatbaarheidscommissie vanuit het Samenwerkingsverband PO Utrecht. (zie voor info: www.swvutrechtpo.nl)
- 3) SBO Belle van Zuylen wordt door de reguliere school uitgenodigd om het dossier van de leerling in te zien.
- 4) Het ondersteuningsteam van SBO Belle van Zuylen – de intern begeleider, orthopedagoog en directeur- beoordelen of er een passende plek geboden kan worden. Binnen 6 weken zullen zij een beslissing maken en communiceren aan alle betrokkenen.
- 5) Bij instroom wordt er door het ondersteuningsteam van onze school binnen 6 weken het Ontwikkelingsperspectief (OPP) van de leerling ontwikkeld en besproken met ouders.

4.3. Onderwijsopbrengsten als basis van onze ondersteuningsstructuur

Vanaf het moment dat de leerling een ontwikkelingsperspectief heeft, is duidelijk welk aanbod wij de leerling willen doen en welke resultaten (opbrengsten) we verwachten. We meten planmatig en cyclisch de leerresultaten (opbrengsten) op leerling-, groeps- en schoolniveau, zowel op het gebied van de schoolse vakken als ook op het gebied van gedrag. De leerkracht neemt halverwege en aan het einde van het schooljaar methodeonafhankelijke toetsen, de IEP toetsen, af bij de leerling om de ontwikkeling te volgen.

Naast deze cyclus van methodeonafhankelijke toetsen worden er ook met regelmaat methode gebonden toetsen afgenomen. De resultaten op deze toetsen worden gebruikt om het onderwijsaanbod te plannen. Deze opbrengsten worden besproken in de opbrengstgerichte groepsbespreking met de intern begeleider. Er wordt vergeleken of de leerling zich ontwikkelt volgens de tussendoelen/standaarden behorend bij zijn/haar leerroute. De leerling wordt gevolgd in zijn of haar ontwikkeling op de cognitieve leergebieden en ook in de sociaal-emotionele ontwikkeling.

De leerkracht maakt een groepsplan op basis van het curriculum van de school in combinatie met de ontwikkelingsperspectieven van de leerlingen in de groep. Eventueel worden aanpassingen in het groepsaanbod gedaan. Hierbij valt te denken aan aanpassingen in de verschillende elementen van het onderwijsleerproces: het leerstofaanbod, de leertijd, het didactisch handelen, het pedagogisch handelen, het klassenmanagement en het schoolklimaat. Het werken met groepsplannen kenmerkt zich door een sterke resultaatgerichte aanpak. Het maken van een groepsplan begint bij het bepalen van een opbrengstverwachting (streefdoel, resultaat) en het nadenken over het leerstofaanbod en instructie. In januari en juni wordt geëvalueerd of de resultaten zijn behaald zoals gepland en worden eventuele verbeteracties ingezet. Deze resultaten en eventuele verbeteracties worden met de ouders besproken.

Het ontwikkelingsperspectief is functioneel voor de keuze van het dagelijks onderwijs dat de leerling krijgt binnen ons aanbod (een basis, verdiept of intensief arrangement). SBO Belle van Zuylen heeft haar curriculum beschreven op basis van de kerndoelen SLO en heeft standaarden opgesteld voor haar onderwijs. Er zijn vier leerroutes, met daarbij passende arrangementen. In het basisaanbod krijgen leerlingen het onderwijsaanbod tot en met eind groep 6 van het primair onderwijs aangeboden. De leerlingen in het verdiept arrangement krijgen aanbod tot eind groep 8. De leerlingen in het intensieve arrangement krijgen het onderwijsaanbod tot en met eind groep 5 aangeboden, en aanvullende stof rondom de Passende Perspectieven rekenen en taal. De leeropbrengsten worden op locatieniveau geanalyseerd door de intern begeleider en worden beschreven in halfjaarlijkse analyse. Daarin worden de leeropbrengsten vergeleken met de streefdoelen die we op schoolniveau hadden gedefinieerd. Op basis van deze analyse kunnen aanbevelingen voor wijzigingen in het beleid worden gedaan. De verbeterdoelen worden beschreven in het inhoudelijk jaarplan dat wordt vastgesteld door de directie.

4.4. Interventies als de ontwikkeling stagneert

Het MT/OT is verantwoordelijk voor de kwaliteit van het onderwijs op onze school, de opbrengsten die worden behaald en de kwaliteit van de interventies die worden ingezet als de ontwikkeling stagneert. De directeur is de voorzitter van het ondersteuningsteam. Het ondersteuningsteam overlegt maandelijks over leerlingen waarbij de ontwikkeling stagneert. Het OT bestaat naast de directeur, uit de intern begeleider, de orthopedagoog en de jeugdarts (op afroep). Het ondersteuningsteam adviseert vanuit onderwijskundig, pedagogisch, psychologisch en medisch oogpunt, en houdt daarbij rekening met de beperkingen en mogelijkheden van de leerling. Het ondersteuningsteam heeft tot taak:

- te adviseren over het vaststellen en bijstellen van het ontwikkelingsperspectief;
- het tenminste één keer per jaar evalueren van het ontwikkelingsperspectief;
- te adviseren over terugplaatsing of overplaatsing van de leerling naar het basisonderwijs of het voortgezet onderwijs.

Als uit de onderwijsopbrengsten blijkt dat de ontwikkeling van de leerling stagneert ten opzichte van de verwachting, wordt verkend wat daarvan de mogelijke oorzaken zijn en wordt een individueel handelingsplan opgesteld om de ontwikkeling weer op gang te brengen.

Een individueel handelingsplan kan worden opgesteld op 3 niveaus:

1. kortdurend, door de leerkracht en/of leerkrachtondersteuner in de klas uitgevoerd;
2. kortdurend, door de leerkracht met ondersteuning van een specialist of door een specialist uitgevoerd – bespreking in een leerlingbespreking;
3. langdurig, met ondersteuning van externe partners uitgevoerd – bespreking in het ondersteuningsteam.

Als verschillende interventies geen succes hebben en het nodig is om het uitstroomniveau of de uitstroombestemming van de leerling bij te stellen, wordt een wijziging in uitstroomperspectief voorgedragen aan het ondersteuningsteam die vervolgens de beslissing neemt of het uitstroomperspectief wordt gewijzigd.

4.5. Buurtteam

Als er zorgen zijn rondom het gedrag of de sociaal-emotionele ontwikkeling van een leerling, kunnen wij in overleg met de ouder(s) het buurtteam inschakelen. Er zijn 2 vaste buurtteammedewerkers verbonden aan onze school. Zij zijn onafhankelijk, stellen het belang van het kind voorop, beschikken over een groot netwerk en werken zo nodig nauw samen met allerlei instanties en scholen. Het buurtteam kan zelf een gesprek aangaan met ouders en kinderen of, indien nodig, u zo snel mogelijk in contact brengen met andere deskundigen.

Gezamenlijke uitgangspunten voor de samenwerking tussen het buurtteam en SBO Belle van Zuylen zijn;

- werken samen en weten elkaar te vinden op basis van een gedeelde bedoeling/ visie.
- geven elkaar de ruimte om hun taak uit te oefenen en vertrouwen op elkaars expertise.
- stellen gezamenlijk vast op welke momenten de buurtteammedewerkers in de school aanwezig zijn.
- verrijken daar waar mogelijk het overleg met de overige kernpartners (SWV, leerplicht, JGZ).
- dragen zorg voor een goede onderlinge afstemming, waarbij de gezinswerker functioneert als intermediair tussen de school en de gezinswerker uit de buurt waar het desbetreffende kind woont, hierbij rekening houdend met wet en regelgeving.
- handelen assertief en proactief waardoor consultatievragen zo snel als nodig besproken worden en situaties snel in kaart worden gebracht en eventuele acties worden uitgezet.
- dragen zorg voor een zorgvuldig en constructief contact met ouders waarbij de afspraak is dat diegene die signalen signaleert dit ook bespreekt met ouders.
- behandelen ouders als volwaardig partner bij het samen vorm geven van de hulpverlening.

Het buurtteam is adviserend en heeft een beroepsgeheim. U kunt via school een gesprek aanvragen.

4.6. Jeugdarts (JGZ)

Leerlingen in het basisonderwijs krijgen in de groepen 2 en 7 een aantal onderzoeken en zogenaamde screenings. U wordt als ouders daarvan in kennis gesteld en u hoort wanneer u met uw zoon of dochter bij de jeugdarts wordt verwacht. Alle leerlingen die bij SBO Belle van Zuylen worden aangemeld krijgen een oproep van de jeugdarts. De assistente van de jeugdarts zal gewicht en lengte meten voorafgaand aan het onderzoek met de jeugdarts, hier hoeven de ouders niet bij aanwezig te zijn. Dit mag uiteraard wel. Het bezoek aan de jeugdarts is altijd met de ouders erbij.

Overigens is er altijd gelegenheid voor onderzoek op aanvraag.

4.7. Kind en Motoriek

Bewegen is belangrijk voor de ontwikkeling van een kind. Maar een goede beweging is niet altijd vanzelfsprekend. Misschien herkent u één van de volgende voorbeelden: Hij/zij valt zo vaak, los fietsen lukt maar niet, het zwemmen wil telkens niet lukken, het handschrift is slordig en gespannen, alleen de tv en computer boeien hem/haar, hij/zij wil niet buitenspelen, hij/ zij kan niet goed meekomen met de gymles, hij/ zij is zo angstig, geremd of gespannen tijdens het bewegen. Voor deze leerlingen is op SBO

Belle van Zuylen een kinderoefentherapeut werkzaam van Kind en Motoriek. De leerlingen worden door de leerkrachten aangemeld voor eerst een screening en eventueel de behandeling. Voordat dit van start gaat krijgt u als ouder een toestemmingsformulier en informatiefolder thuis. Zo gauw u toestemming heeft gegeven kan de ondersteuning beginnen.

Zie de website voor meer informatie: [Kind & Motoriek | Spelenderwijs leren \(kinderenmotoriek.nl\)](https://www.kindenmotoriek.nl)



4.8. Logopedie

Als er vermoeden is dat logopedie noodzakelijk is, wordt met toestemming van de ouders het dossier van de leerling gescreend door een logopedist. De ouders krijgen een vragenlijst en een informatiefolder toegestuurd.

Als uit het onderzoek/screening en de ingevulde vragenlijst blijkt dat logopedisch handelen nodig is, dan worden de ouders uitgenodigd voor een gesprek met een logopedist vanuit Sprekend Logopedie.

Sprekend Logopedie is een belangrijke partner van SBO Belle van Zuylen. De samenwerking met de praktijk realiseert logopedische behandelingen op school en uitwisseling van expertise.



Zie voor de website: [Sprekend Logopedie](https://www.sprekendlogopedie.nl)

Binnen de logopedie staat plezier hebben en succeservaringen opdoen in de communicatie centraal. Het begrijpen en begrepen worden is een belangrijk uitgangspunt.

Bij leerlingen met ernstige spraak-, taalmoelijkheden kunnen de volgende gebieden aan bod komen:

- communicatieve voorwaarden: onder andere oogcontact en beurtgedrag;
- mondmotoriek: onder andere bewegingen van tong, kaak en lippen;
- eten en drinken;
- luisterhouding;
- spraakproductie: de uitspraak van klanken, woorden en zinnen;
- vervoegingen: onder andere werkwoordvormen, meervouden;
- zinsbouw: het maken van zinnen;

- auditieve vaardigheden: o.a. het verdelen van woorden in lettergrepen, het herkennen van klanken in een woord;
- woordenschat: het begrijpen en gebruiken van woorden;
- inhoudelijke verbanden
- verhaalopbouw: het vertellen van een verhaal met een goede opbouw;
- taalgebruik: o.a. het aanpassen van de taal aan verschillende situaties.

Hoofdstuk 5 - De organisatie van de school

5.1. Stage en opleiden in de school

Jaarlijks worden een aantal studenten op onze school begeleid. Als SBO Belle van Zuylen vinden wij het belangrijk dat een ieder de ruimte krijgt om zich te ontwikkelen en zijn/haar talenten te ontdekken.

Op SBO Belle van Zuylen begeleiden wij studenten vanuit het VO, MBO en HBO. Wij zien het als een uitdaging om studenten in hun stageperiode op te leiden tot goede leerkrachten, leerkrachtondersteuners of facilitaire dienstverleners. Wij werken dit schooljaar samen met het Kranenburg College, ROC, Marnix Academie en Pouwer College.

Om deze stagiaires goed te kunnen begeleiden, hebben wij twee interne schoolopleiders.

5.2. Contacten met ouders

Het is van belang dat er goed contact bestaat tussen de ouders/verzorgers en het personeel van de school. Meestal verloopt dit goed. Ouders en leerkrachten hebben namelijk altijd hetzelfde belang voor ogen: *het welzijn van de leerlingen*. Wij willen u vragen om bij ons te komen als u denkt dat er communicatieproblemen zijn. Die kunnen dan het beste zo snel mogelijk opgelost worden. Sleutelwoorden in het contact met elkaar zijn voor ons: openheid, eerlijkheid en respect.

5.2.1. Informatie en kennismaking aan de start van het schooljaar

Aan het begin van het schooljaar is er een informatiebijeenkomst voor alle ouders/verzorgers. Tijdens deze bijeenkomst is er een algemeen gedeelte waarin de specifieke thema's voor dat schooljaar besproken worden. Daarna bent u in de klas uitgenodigd. De leerkracht maakt dan graag kennis met u als ouders/verzorgers en is er gelegenheid voor u om de nieuwe leerkracht te leren kennen. Daarnaast willen de leerkrachten u graag vertellen over de afspraken in de groep en wat het kind dit schooljaar gaat leren.

5.2.2. Kind/ouder/leerkracht gesprekken

Bij de start van het schooljaar ontvangt u van de leerkracht een uitnodiging voor een startgesprek samen met uw kind. Wij vinden het verhaal van u als ouder heel belangrijk en daarom is kennismaken met de leerkracht aan het begin van het schooljaar belangrijk. Wij vinden het ook belangrijk om te weten wat een leerling wil leren en hoe de leerling het beste leert.

5.2.3. Portfoliogesprekken

Twee keer per jaar vinden er gesprekken plaats n.a.v. het portfolio, tussen leerkracht en ouders. Deze gesprekken zijn verplicht voor alle ouders/verzorgers. Hierin wordt ook het OPP besproken.

5.2.4. PARRO

Alle verdere informatie vanuit school zal dit schooljaar via de PARRO APP verlopen. Wanneer u al gebruik maakt van deze app wordt u gekoppeld aan de nieuwe groep van uw zoon/dochter. Wanneer u hier nog geen gebruik van maakt dan vragen wij u deze APP te downloaden. U mist anders belangrijke informatie van de school. De APP moet gekoppeld worden aan de klas van uw zoon/dochter. De leerkracht zal u hiervoor via uw mail een uitnodiging sturen.

Mocht u willen dat er iemand met u meekijkt dan kunt u terecht bij Linda van de administratie.

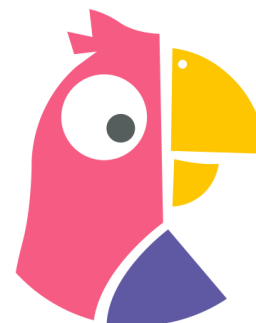

5.3. Algemene afspraken

Jaarplanner

De jaarplanner wordt in de laatste week van de zomervakantie met u gedeeld via PARRO.

Traktaties

Wanneer uw kind jarig is vieren we dat met elkaar! Uw kind mag dan ook trakteren. U kunt met de leerkracht afstemmen wanneer dit het beste uitkomt. Als school stimuleren wij gezonde traktaties. Daarbij vinden wij 1 traktatie voldoende, cadeautjes zijn dus niet nodig. Gezien de coronamaatregelen houden we het nog bij voorverpakte traktaties. Leerkrachten houden (ook) heel erg van gezond! Daarom vinden wij fruit voor onze fruitschaal het allerleukste en het allerlekkerst!

Regels en afspraken

Mobiele telefoons: Wanneer mobiele telefoons mee worden genomen naar school leveren de leerlingen deze aan de start van de dag in bij de leerkracht.

Op de fiets naar school: Dat is gezond! De fietsenstalling is op het schoolplein. Op het schoolplein fietsen we niet.

Afspraak met de leerkracht: Als u de leerkracht wilt spreken dan kunt u dat aan hem/haar laten weten om een afspraak maken. Als u iets wilt doorgeven dan kan dat natuurlijk via PARRO, maar voor meer uitgebreide vragen verzoeken wij u een afspraak te maken.

Vernieling of beschadiging: Eigendommen van de kinderen kunnen wij niet vergoeden. Speelgoed en/of apparatuur is dan ook alleen toegestaan in samenspraak met de leerkracht. Leerlingen zijn bij ons zelf verantwoordelijk voor de eigendommen.

Eten/drinken: Wij hebben een doorlopend rooster. Dit betekent dat de leerlingen twee keer pauze hebben. In de eerste pauze eten de leerlingen fruit of een gezonde koek, in de tweede pauze is het tijd voor een gezonde lunch. Deze wordt op maandag, dinsdag en donderdag verzorgd door lunchmaatjes.

5.4. Medezeggenschapsraad (MR)

Sinds 1 februari 1984 is het wettelijk verplicht, dat aan elke school een medezeggenschapsraad (MR) verbonden is. De MR is eigenlijk een ondernemingsraad die het mogelijk maakt dat ouders en teamleden meer invloed krijgen op het schoolbeleid.

Voor een aantal zaken heeft het schoolbestuur instemming nodig van de MR. Dit betekent dat de meerderheid van de leden van de MR akkoord moet gaan. Voor andere onderwerpen moet de MR in de gelegenheid gesteld worden een advies uit te brengen, vóór er besluiten genomen zijn. Bijvoorbeeld de vakantieregeling, de inzet van het personeel, personeelsbeleid, sollicitatieprocedures e.d. De taken en bevoegdheden zijn vastgesteld in een reglement.

De medezeggenschapsraad bestaat uit leerkrachten en ouders. Zij geven adviezen en nemen besluiten over allerlei zaken die te maken hebben met het beleid van de school. Sommige zaken gaan alle scholen aan en daarvoor is een overkoepelende, Gemeenschappelijke Medezeggenschapsraad met vertegenwoordigers van de verschillende MR's. Een of twee leden van de MR hebben zitting in de Gemeenschappelijke Medezeggenschapsraad (GMR). In de GMR worden school overstijgende zaken als taakbeleid, vakantieregeling en personeelsbeleid besproken.

Medezeggenschapsleden 2023-2024

Hanne Krämer - leerkracht

Denise Evers – leerkracht (secretaris)

Bouchra Salihi - ouder

Linda van 't Hof – de Groot – ouder (voorzitter)

5.5. Schooltijden

Groep 1 t/m 8:

Ontbijtkar	8:15 uur
Leerlingen op school	8.20 uur
Start schooldag	8.30 uur
Einde schooldag	14.30 uur
Woensdag einde schooldag	12.00 uur

5.6. Extra verlof

Ieder kind in Nederland heeft recht op onderwijs. Om dit recht te garanderen is er de “Wet op de leerplicht.” Deze wet verplicht ouders/verzorgers hun kind onderwijs te laten volgen. Alleen voor de wet op de leerplicht omschreven situaties mag de school toestemming voor schoolverzuim verlenen. U kunt deze informatie nalezen op de website of bij de administratie een informatiefolder hierover halen.

Als uw kind ziek is of om een andere reden verzuimt, dient u dit vóór 08:30 uur ‘s morgens telefonisch door te geven aan de school:

Telefoonnummer: 030-2444633

Alle leerlingen worden op tijd op school verwacht. De lessen in de groepen starten om 08.30 uur. De eerste bel gaat om 8.20 uur. De deuren van de lokalen gaan om 8.30 uur dicht en dan start de lesdag. Als een leerling zonder melding afwezig is, wordt er door school contact met u opgenomen. Als school zijn wij verplicht om verzuim te registreren en deze informatie beschikbaar te stellen aan de leerplichtambtenaar.

Onder verzuim valt:

- Te laat komen (bij 3 keer te laat komen zullen wij dit melden)
- Afwezig zijn met een geldige reden en melding bijvoorbeeld bij ziekte
- Afwezig zijn met een geldige reden omdat er een verlof aanvraag is goedgekeurd door de directie
- Afwezig zijn zonder geldige reden, dit noemen wij ongeoorloofd verzuim en moeten wij doorgeven aan de leerplichtambtenaar.

Mocht u buiten de vakantie om verlof willen aanvragen dan gelden daarvoor regels. U kunt het formulier hiervoor vragen aan Linda van de administratie en 6 weken voor aanvang van de aanvraag dit indienen bij de directie van de school. De wettelijke kaders voor het goedkeuren van verlof kunt u op school opvragen of de website bezoeken van de leerplicht.

Hulp en contact leerplicht

Telefoon: 030 - 286 26 60 (van 8.30-17.00 uur)

E-mail: leerplicht@utrecht.nl

5.7. Verzuim

Door onderstaande maatregelen proberen wij als school meer bij het bestrijden van ongeoorloofd verzuim betrokken te zijn, maar ook duidelijk te maken dat wij verantwoordelijkheid dragen voor leerplichtvervulling van onze eigen leerlingen.

- Als uw zoon/dochter ziek is dan verwachten wij dat u dat tussen 8.00 en 8.30 telefonisch aan ons doorgeeft.
- Indien u geen contact zoekt met de school, wordt nog dezelfde dag aan de afdeling leerplicht doorgegeven dat uw kind ongeoorloofd afwezig was.

Hoofdstuk 6 - Overige informatie

6.1. Computers

Op school werken wij in alle groepen met computers. Iedereen krijgt met computers te maken, dus oefenen wij het gebruik. De ICT-coördinator, houdt zich vooral bezig met het stimuleren, activeren en begeleiden van collega's en leerlingen, het vergroten van individuele kennis en het leren omgaan met nieuwe programma's. In onze school hangen digitale schoolborden. Door het gebruik van deze borden is de computer niet meer weg te denken.

6.2. Schoolfotograaf

1 keer per jaar komt de fotograaf op school om foto's te maken van uw kind(eren). Er worden groeps- en portretfoto's gemaakt.

6.3. Gymlessen

Gymkleding en gym schoenen zijn in de gymzaal verplicht. Schoenen met zwarte zolen zijn niet toegestaan omdat dit strepen geeft op de vloer. Alle leerlingen hebben twee keer per week gym. De leerlingen nemen op maandag de gymkleding mee naar school en op donderdag gaat het weer mee naar huis om te worden gewassen.

6.4. Hoofdluiscontrole

Helaas komt hoofdluis op onze school nog regelmatig voor. Dit heeft niets te maken met persoonlijke hygiëne. Besmetting is niet te voorkomen, maar we kunnen dit wel zo veel mogelijk beperken. Daarom hebben we als school het volgende beleid ingevoerd:

Controle op hoofdluis: Mocht er bij uw kind hoofdluis worden geconstateerd, dan wordt u als ouder gebeld door de leerkracht of directie om uw kind op te komen halen van school. Als er bij uw kind neten worden gevonden dan krijgt u een brief over de behandeling hiervan. Er zal bij leerlingen die neten en/of hoofdluis hebben altijd een na controle zijn. U kunt het haar van uw kind dan thuis behandelen tegen hoofdluis en neten.

6.5. Klachtenregeling

Het is de bedoeling dat klachten over de gang van zaken in de school tussen leerlingen, ouders, personeel, schoolleiding en alle overige bij de school betrokken personen in eerste instantie onderling op schoolniveau worden opgelost. Het meest voor de hand liggend is dat de klager zich rechtstreeks richt tot degene tegen wie zijn klacht is gericht.

Ook is het mogelijk om eerst de interne contactpersoon van de school te benaderen. Als deze mogelijkheden niet toereikend zijn, doordat afhandeling van de klacht niet naar tevredenheid heeft plaatsgevonden of door de aard van de klacht, dan kan men een beroep doen op de externe vertrouwenspersoon.

De externe vertrouwenspersoon is een meer objectieve deskundige van buiten de organisatie voor medewerkers, ouders en andere betrokkenen. Zij kan medewerkers, ouders en andere betrokkenen begeleiden bij het wegnemen van een klacht of probleem. Zij is ook bereikbaar voor advies.

Zij is direct - zonder tussenkomst van een derde - bereikbaar. Medewerkers, ouders en andere betrokkenen kunnen haar rechtstreeks benaderen. Zij stemt af met de melder waar behoefte aan is: een telefonisch gesprek, een online meeting of een fysieke afspraak.

ijgenweizer@gmail.com

06 - 12232467

Voor meer informatie kunt u terecht op de website [PCOU Willibrord Klachtenregeling](#)

6.6. Leerlingaantal

Het leerlingaantal op 1 september 2023 is 98 leerlingen. De verwachting is dat het aantal leerlingen zal groeien. Binnen de nieuwe huisvesting is er groei mogelijk tot 155 leerlingen. In groep 1-3 hanteren we een maximum van 12 leerlingen per groep, in groep 4-6 is er een maximum van 15 leerlingen en in de groep 7-8 een maximum van 16. In uitzonderlijke gevallen kan/zal hier van worden afgeweken.

6.7. Mobiele telefoons

Wij hebben op school de afspraak dat mobiele telefoons **niet** mee mogen naar school. Als er een noodsituatie is mogen leerlingen altijd op school bellen.

De afspraak om geen mobiele telefoon mee te nemen, is er met name omdat wij geen verantwoordelijkheid dragen over de beschadiging/vernieling of vermissing van deze apparatuur.

Ook is er de afspraak dat de mobiele telefoons niet gebruikt mogen worden op school. Deze afspraak is er met name om te voorkomen dat er foto's of spraakberichten worden opgenomen. Dit in navolging op de Privacy Wetgeving.

Indien u als ouder beslist om de mobiele telefoon toch mee te geven, wordt deze telefoon om 08.30 ingenomen door de leerkracht om vervolgens om 14.30 weer mee te geven.

6.8. Ouderbijdrage

De vrijwillige ouderbijdrage is gesteld op € 50,- per leerling per jaar. Dit geld wordt gebruikt voor o.a. een sinterklaascadeautje, kerstfeest, paasmaaltijd, schoolreis, afscheidsavond groep 8, enzovoort.

Verdeling ouderbijdrage 2023-2024

Groep 1 t/m 7		Groep 8	
Kinderboekenweek	1 euro	Kinderboekenweek	1 euro
Sinterklaas	6 euro	Sinterklaas	6 euro
Kerst	5 euro	Kerst	5 euro
Carnaval	1 euro	Carnaval	1 euro
Pasen	1 euro	Pasen	1 euro
Koningsspelen	1 euro	Koningsspelen	1 euro
Schoolreisje	35 euro	Schoolkamp	80 euro
Totaal	50 euro	Totaal	95 euro

De ouderbijdrage is een door het schoolbestuur aan de ouders gevraagde **vrijwillige** bijdrage. De hoogte van de ouderbijdrage wordt jaarlijks opnieuw vastgesteld door de MR.

Het beheer van de ouderbijdrage ligt bij de schoolleiding. Het schoolbestuur heeft de eindverantwoordelijkheid. Ieder jaar wordt een financieel verslag bij het bestuur ingediend.

Wanneer het voor u onmogelijk is om de bijdrage te betalen, neem dan contact op met de directie. We denken graag met u mee.

6.9. Pleinregels

De deur gaat voor alle leerlingen 10 minuten voor aanvang van de lestijden open.

Als de bel gaat gaan alle leerlingen naar binnen. Wanneer de tweede bel gaat start de les.

Tien minuten voor schooltijd aanwezig zijn vinden wij vroeg genoeg.

De pleinvacht is om 8:15 uur op het plein.

Wanneer leerlingen eerder op het plein aanwezig zijn, zijn de ouder/verzorgers verantwoordelijk.

6.10. Schoolreisje

De groepen 1 t/m 7 gaan ieder jaar op schoolreis. Het reisdoel is per jaar verschillend. Groep 8 gaat elk jaar op kamp. De kosten hiervoor zijn opgenomen in de vrijwillige ouderbijdrage (zie ouderbijdrage).

6.11. Schoonmaak

De school wordt dagelijks schoongemaakt, volgens een vastgesteld rooster. Meester Karim doet de dagelijkse schoonmaak en voor de grote schoonmaak in de vakantie en het zemen van alle ramen schakelen wij een schoonmaakbedrijf in.

6.12. Sponsoring

Het beleid van de school is er niet op gericht gebruik te maken van sponsoring met een permanent karakter. In incidentele gevallen kan ter financiering van bijzondere activiteiten gebruik worden gemaakt van lokale sponsors. Als er al sprake is van een tegenprestatie van objectiviteit, geloofwaardigheid, betrouwbaarheid en onafhankelijkheid. Ook mag het niet in strijd zijn met de pedagogische en onderwijskundige taak en doelstelling van de school. Afspraken en regelgeving hierover is vastgelegd in sponsorbeleid dat door het bestuur van de P.C.O.U. is opgesteld conform de richtlijnen van het Ministerie van Onderwijs.

6.13. Sportactiviteiten

Jaarlijks worden verschillende sportactiviteiten georganiseerd binnen en buiten de schooltijden.

6.14. Trakteren

Als uw kind jarig is, mag het in de eigen klas trakteren. Wij stimuleren een gezonde traktatie.

6.15. Veiligheidsprotocol

We streven naar een leef- en leerklimaat waarin ons personeel en onze leerlingen zich veilig voelen en zich positief verbonden voelen met de school. Een positieve sociale verbinding met onze school vormt een belangrijke voorwaarde voor een zo optimaal mogelijk werkklimaat voor ons personeel en leerklimaat voor onze leerlingen. Ons sociaal veiligheidsbeleid heeft als doel alle vormen van agressie, geweld, seksuele intimidatie, discriminatie en pesten binnen of in de directe omgeving van de school te voorkomen en daar waar zich incidenten voordoen adequate maatregelen te treffen om verdere escalatie te voorkomen.

6.16. Interne contactpersoon (zie ook klachtenregeling) en aandachtsfunctionaris

Als u een vraag of klacht heeft en u wilt daarmee niet naar de schoolleiding, maar u vindt het wel noodzakelijk dat er contact is met iemand van de school, dan kunt u terecht bij Vivian van Strien (leerkracht). Zij zal in overleg met u bepalen of en welke verdere stappen er genomen moeten worden. Ook is er een aandachtsfunctionaris op school. Zij ondersteunt collega's bij vermoedens van kindermishandeling en/of huiselijk geweld. Op onze school is dit Lisette Visser (IB'er onderbouw).

6.17. Vervanging

Bij ziekte van een leerkracht wordt deze zoveel mogelijk vervangen door een collega die al bij ons op school werkt. De leerlingen hoeven dan niet aan een nieuw gezicht te wennen en de manier van werken is bij de invaller grotendeels bekend. Is er geen leerkracht van onze school beschikbaar, dan wordt een andere vervanger gezocht. Mocht deze andere vervanger ook niet gevonden worden dan kan de groep of verdeeld worden over de andere groepen of gevraagd worden thuis te blijven.

6.18. Verwijdering/schorsing van leerlingen

Bij verwijdering van een leerling gelden regels. Het bevoegd gezag beslist over verwijdering van een leerling. Hierbij gaan wij uit van de regels zoals die staan beschreven in de Wet op het Primair Onderwijs. Verder is het denkbaar dat een leerling wordt geschorst (dat mag voor ten hoogste een week). Mocht dit ooit aan de orde komen, dan zal de school altijd in een vroeg stadium contact met de ouders opnemen en alle betrokkenen uitvoerig informeren over de regels die gevolgd moeten worden. Er is op school een protocol aanwezig voor schorsing en verwijdering.

6.19. Verzekering

De school heeft via de Besturenraad een collectieve ongevallenverzekering voor alle leerlingen afgesloten, waarbij de risico's tijdens de schooluren, bij evenementen, welke door de school worden georganiseerd zoals schoolkamp, schoolreizen, voorstellingen, enz. zijn gedekt.

Het bestuur en het personeel van de school zijn verzekerd tegen wettelijke aansprakelijkheid. Dit betekent niet dat elke schade, die de leerling heeft opgelopen op school is te verhalen; de wettelijke aansprakelijkheidsverzekering betaald alleen uit als de school (bestuur/personeel) wettelijk aansprakelijk is: de school moet duidelijk fouten hebben gemaakt.

Als er bijv. op het schoolplein tijdens het spelen een bril van uw kind sneuvelt, kan de school daar niets aan doen en valt de schade ook niet te verhalen op de WA-verzekering van school.

Wat u in zo'n geval kunt doen is, als een ander kind de schade veroorzaakt heeft, deze schade verhalen op de WA-verzekering van de ouders van dit kind. Overigens zal er dan wel sprake moeten zijn van schade door schuld.

Wij gaan ervan uit, dat alle ouders een WA-verzekering voor hun kind(eren) hebben afgesloten.

6.20. Vieringen

Op school wordt ruim aandacht geschonken aan de Christelijke feestdagen. Zo wordt het kerstfeest in alle groepen gevierd. Naast de Christelijke feestdagen krijgen ook feestdagen als het Sinterklaasfeest & Koningsdag aandacht.

De groepen vieren deze feestdagen in de gymzaal of in de klas en krijgen bezoek van de Sint met zijn Pieten. De verjaardagen van de groepsleerkrachten worden middels een meester- en juffendag gevierd.

Voor Islamitische feestdagen is het mogelijk gemaakt door de inspectie om 2 keer verlof aan te vragen. Hier hoeft u geen verlofformulier meer voor in te vullen. Wel moet u dit even melden bij de leerkracht van uw kind.

6.21. Verbod gezichtsbedekkende kleding

In een school, waarin het onderwijs aan en de ontwikkeling van kinderen centraal staan, is persoonlijk contact en goede communicatie tussen volwassenen en kinderen, kinderen onderling en volwassenen onderling een noodzakelijke voorwaarde voor een succesvol onderwijsleerproces. Het belang van persoonlijk contact en communicatie beperkt zich niet tot de les, maar is ook aan de orde tijdens pauzes en op het schoolplein. Essentieel voor persoonlijk contact en goede communicatie zijn vooral luisteren en spreken (gesprekken, informatieoverdracht, allerlei ontmoetingen) en het elkaar kunnen aankijken en daardoor kunnen zien van ogen en gezichtsuitdrukkingen.

Voor jongere kinderen worden vaak van school opgehaald. Alvorens een kind met iemand mee te laten gaan, dient de identiteit van de betreffende persoon te worden vastgesteld. De school hoort ook te zorgen voor een veilig schoolklimaat. Dit kan de school alleen bieden wanneer een ieder die in de school en op het schoolterrein aanwezig is kan worden geïdentificeerd. De school moet kunnen vaststellen of personen die zich in de school of op het schoolterrein bevinden, iets op de school te doen hebben. Dit is ook van belang om bezittingen van de school, leerlingen, werknemers en externen te beschermen.

Het is daarom in onze school en de daarbij behorende gebouwen en pleinen voor kinderen en volwassenen verboden om kleding te dragen die het gezicht zodanig bedekt dat de ogen, neus en mond niet zichtbaar zijn, zoals bij een bivakmuts, boerka, gezichtssluier, integraalhelm en een niqaab het geval is.



Schoolarts

Centrum voor Jeugd en Gezin
Schoolarts: Mevr. J. Verburg
Amazonedreef 43
3563 CA Utrecht
Telefoonnummer 030 - 286 33 00,

Inspectie

De inspectie van het onderwijs let op de kwaliteit van het scholen.
Voor meer informatie kunt u kijken op www.onderwijsinspectie.nl
Voor vragen over het onderwijs kunt u bellen met 0800-8051.

Mw. Drs. C.C. Goedhart is voor de scholen van Stichting PCOU Inspecteur van het Onderwijs

Samenwerkingsverband PO Utrecht

Samenwerkingsverband PO Utrecht

Churchillaan 11 (2e etage)
3527 GV Utrecht

T: 030 303 6420

Ons kantoor is telefonisch bereikbaar op maandag t/m donderdag van 9:00 tot 17:00 uur. Op overige dagen kunt u mailen naar info@swvutrechtpo.nl of het [contactformulier](#) gebruiken.

Bijlage 2: Aanmelden PARRO

Beste ouder(s) / verzorger(s),

Wij gebruiken op school de PARRO app! Deze fantastische app geeft ons veel voordelen.

Altijd op de hoogte

Het wordt voor ons heel makkelijk om u op de hoogte te houden. Onze berichten komen direct aan én kunnen - in tegenstelling tot briefjes - niet kwijtraken! Wel zal het Belle Bericht de komende tijd nog blijven bestaan en vindt u de jaarkalender nog op de website: www.sbobellevanzuylen.nl.

Bekijk de leukste momenten van je kind

De leerkracht kan (bijvoorbeeld) van het schoolreisje heel eenvoudig de leukste foto's met u delen. Geniet mee met de leukste avonturen van uw kind. De leerkracht deelt leuke en handige berichten na schooltijd. Wij kiezen er als school voor dat u via de app niet kunt reageren op berichten.

Gesprekken inplannen

De app zullen we gaan gebruiken om oudergesprekken in te plannen. Er zijn dan geen briefjes of belletjes meer nodig van de leerkracht.

Wil je meer weten? Lees dan verder op www.parro.com

We hebben uw e-mailadres nodig zodat u ook gebruik kunt maken van Parro. Vul het onderstaande in en lever dit briefje in bij de leerkracht. Hiermee kunnen wij kijken of de e-mail adressen in ons bestand nog kloppen. **LET OP! E-mailadressen zijn hoofdletter gevoelig, let ook op punten en streepjes. Als het mailadres niet duidelijk is opgeschreven kunt u de mail niet ontvangen.**

Naam:

.....

E-mail:

.....

Zoek 'Parro' op in de [Apple App Store](https://www.apple.com/app-store/) of [Google play store](https://play.google.com/store/apps/details?id=com.parro) op je telefoon en/of tablet. Voor computer of Windows Phone: Ga naar <https://talk.parro.com>.

Met vriendelijke groet,
Heidi van Wezel
Directeur SBO Belle van Zuylen